Sportsko ribolovna udruga

SPORTSKO RIBOLOVNO DRUŠTVO ŠTUKA STRMEC

RIBOLOVNI PRAVILNIK

SRD ŠTUKA STRMEC

RIBOLOVNI PRAVILNIK
SPORTSKO RIBOLOVNOG DRUŠTVA " ŠTUKA " STRMEC

I. OPĆE ODREDBE

Članak 1.

(1) Ovim pravilnikom utvrđuju se pravila obavljanja ribolova, zaštite riba, voda i okoliša, nadzor ribolova i ponašanja ribiča unutar ribolovne zone SRD Štuka Strmec.

(2) Svaka osoba koja obavlja ribolov i boravi u ovoj ribolovnoj zoni čini to na vlastitu odgovornost i dužna se je ponašati u skladu sa odredbama ovog pravilnika.

(3) Ribič je u smislu zakona osoba koja na ribolovnoj vodi obavlja ribolov na temelju važeće ribičke dozvole.

(4) Ribič je obavezan prilikom obavljanja ribolova imati kod sebe, osobne dokumente i važeću ribičku dozvolu.

(5) Kupovinom ribičke dozvole i obavljanjem ribolova u ovoj ribolovnoj zoni, smatra se da je korisnik iste prihvatio odredbe ovog pravilnika i drugih propisa SRD Štuka Strmec.

II. EKOLOGIJA

Članak 2.

(1) Čuvanje i zaštitu eko sustava ribolovne zone SRD Štuka Strmec predstavljaju sve poduzete aktivnosti kojih je cilj očuvanje zraka, obale, voda i okoliša kao temelja dobrog zdravlja ljudi, ptica, riba, te drugog biljnog i životinjskog svijeta, a o istome je dužna brinuti svaka osoba obavlja ribolov ili boravi u ovoj ribolovnoj zoni, a svojim aktivnostima ne štetiti razvoju i očuvanju istoga.

(2) Žurno je potrebno prijaviti ribočuvaru ili Upravi SRD-a ukoliko se uoči:

- zagađenje vode, obale ili okoliša
- pomor riba, ptica ili drugih životinja
- bolesnu ribu , pticu ili drugu životinju
- krivolov
- požar
- nedozvoljenu sječu drveća, vađenje šljunka, pijeska ili zemlje
- nedozvoljeno odlaganje svih vrsta otpada
- nedozvoljeni ribolov i ne poštivanje bilo kojih odredbi ovog pravilnika ili drugih posebnih odredbi SRD-a
- druge prilike koje predstavljaju izravnu opasnost za okoliš, biljne i životinjske vrste, te sigurnost ljudi

(3) Putem brojeva telefona nadležnih ili hitnih službi zatražiti daljnje upute i informacije po stavkama iz točke 2. ovog članka.

(4) U cilju razvoja i održavanja ribolovne zone, članovi SRD Štuka Strmec obavezni su sudjelovati u radnim akcijama ukoliko i kada iste budu planirane ili se samovoljno angažirati oko istih uz prethodnu najavu ovlaštenim osobama, a ne sudjelovanje na istima podliježe stegovnim mjerama sukladno odluci Upravnog odbora SRD-a.

(5) Strogo je ZABRANJENO unutar ribolovne zone:

- odlagati smeće i ispuštati fekalije
- u vodi ili njezinoj blizini koristiti sredstva koja štete ribama i okolišu
- kupanje ljudi ili pasa u bilo koje vrijeme
- sjeći drveće, šumu i drugo raslinje za potrebe uređenja ribolovnog mjesta ili bilo koju drugu svrhu bez dopuštenja
- paliti nekontroliranu vatru, suhu travu i šikaru
- vršiti nuždu u vodu ili u blizini vode po ribolovnim pozicijama ili stazama
- vaditi šljunak, pijesak ili zemlju
- loviti divljač bez dozvole i prethodne najave SRD-u
- nositi ili upotrebljavati vatreno ili drugo opće opasno oružje i pirotehnička sredstva bez dozvole
- koristiti zatvorene objekte bez dozvole
- uništavati objekte, inventar i oznake

- ložiti vatru direktno na tlu, odnosno obali jezera
- napuštati ne ugašenu vatru i ostavljati pepeo po obali jezera, te rasipati vrući pepeo po obali jezera i okolišu
- ostavljati opuške, čepove boca i drugo smeće po obali, ribolovnim pozicijama ili bacati isto u vodu
- činiti bilo kakve radnje opasne po vlastiti i tuđe živote

(6) Smeće koje ribić zatekne na ribolovnoj poziciji dužan je odmah pokupiti, te kasnije otpremiti i zbrinuti zajedno sa svojim smećem. Zabranjeno je odlaganje i ostavljanje bilo kakvog smeća na ili oko ribolovnih pozicija i unutar ribolovne zone.

(7) Psi se unutar ribolovne zone moraju voditi na povodcu, te biti vezani izvan ribolovnih mjesta i staza, dok se ostale životinje unutar ribolovne zone moraju kretati putevima izvan obala jezera, ribolovnih pozicija i staza.

(8) Vlasnik psa ili druge životinje obavezan je pokupiti i zbrinuti životinjski izmet ukoliko životinja obavi nuždu na putu ili unutar dijela ribolovne zone koji se koristi i za kretanje ljudi.

(9) Motorna i druga vozila unutar ribolovne zone moraju se kretati isključivo putevima, izvan ribolovnih pozicija i staza, a ograničenje brzine za sve vrste vozila unutar ribolovne zone je 10 km/h.

(10) Vatru je dozvoljeno ložiti isključivo u za to predviđenim ložištima odignutima od tla što dalje od vode i okolnog raslinja, a plamen ne smije biti viši od pola metra.

(11) Remetiti javni red i mir, praviti buku i ometati ostale ribiče.

III. OSNOVNI RIBOLOVNI PROPISI

Članak 3.

(1) Zabranjeno je započeti i vršiti ribolov bez važeće ribičke dozvole.

(2) Ribič je dužan upoznati se sa važećim zakonskim ribolovnim propisima, te sa odredbama i propisima SRD Štuka Strmec, a prilikom dolaska na ribolov i sa obavijestima na oglasnim pločama unutar ribolovne zone.

(3) Ribolov je dopušten sve dane u godini od 00.00 – 24.00 sati, od čega tijekom dana od svitanja do sumraka, a noćni ribolov od sumraka do svitanja uz **obaveznu prethodnu najavu ribočuvarskoj službi**.

(4) U svrhu racionalnog i održivog upravljanja ribljim fondom ribolov može biti privremeno vremenski ograničen sukladno zakonskim propisima i posebnim odredbama SRD Štuka Strmec, osobito za vrijeme trajanja lovostaja, odnosno drugih prilika kada se za istim ukaže potreba.

(5) Dozvoljena je upotreba maksimalno do tri (3) ribička štapa / pribora sa po **jednom jednokukom** udicom na svakom od štapova od čega;

- Kadeti – 1 pribor
- Juniori i Seniorke – do 2 pribora
- Seniori – do 3 pribora

(6) Iznimno od točke 5. ovog članka, ribolov varalicom dozvoljen je istovremeno samo sa jednim (1) priborom, a varalica može imati najviše do dvije (jednokuke, dvokuke ili trokuke), a umjetni mamac – mušica, ultralight, jednu udicu (jednokuku), te je strogo zabranjeno vršiti (spin) ribolov varalicom uz istovremeno vršenje i druge vrste ribolova.

(7) **Zabranjena je upotreba Raub / grund raub sistema i žive ribice kao mamca u ribolovu svih grabežljivih vrsta riba, osobito Štuke i Smuđa, na svim vodama SRD Štuka Strmec.**

(8) Ribolov Soma kao grabežljive vrste ribe, može se vršiti samostalno ili organizirano, u određenim periodima tijekom godine uz prethodnu najavu i odobrenje Upravnog odbora SRD Štuka Strmec.

(9) Iznimno od točke 7. ovog članka, kod odobrenih ribolova Soma, može biti dopuštena upotreba namjenskih sistema za lov soma, te žive ribe kao mamca, ali isključivo kao adekvatno velikog mamca kojeg ne mogu progutati ostale grabežljive vrste ribe, te uz upotrebu ribolovnog sistema sa isključivo samo jednom jednokukom udicom.

(10) Obavezna je upotreba namjenskih adekvatnih i kvalitetnih PODMETAČA (landing net) i PODLOŠKE za ribu (unhooking), odnosno KADICE (carp cradle), pri obavljanju svih vrsta ribolova, osobito kapitalnih i zaštićenih vrsta riba.

(11) Ribič NE SMIJE započeti i obavljati ribolov bez ili uz upotrebu ne adekvatnog podmetača i podloške / kadice za ribu, a navedeno mora imati postavljeno spremno za upotrebu na ribolovnoj poziciji uz ribolovne štapove prije samog zabacivanja udica u vodu, odnosno tijekom čitavog vremena obavljanja ribolova.

(12) Kod obavljanja ribolova zaštićenih kapitalnih vrsta ribe, osobito šaranskog ribolova, obavezno je imati adekvatno veliki podmetač uz finu mrežu sitnog oka sa čvrstim spojem mreže na dršku (šaranski podmetač minimalno 80x80 cm), te adekvatno veliku i debelu podlošku za ribu, odnosno kadicu sa nogama, a preporuča se korištenje antiseptika za ribu.

(13) Strogo je zabranjena manipulacija, te prenošenje zaštićenih i kapitalnih primjeraka ribe po obali i izvan vode "na rukama" , te bez adekvatne opreme za manipulaciju ulovljenom ribom.

(14) Slikanje, manipulaciju i puštanje ribe je obavezno napraviti uz primjenu vagarice i druge propisane opreme kako bi se spriječilo ozljeđivanje ribe u što kraćem vremenskom roku, a ukupno ne duže od 5 minuta od trenutka vađenja ulova iz vode.

(15) Kod obavljanja ribolova nezaštićenih ribljih vrsta, odnosno tehnikom udicom na plovak, feeder, dozvoljeno je koristiti namjenski podmetač (do 60cm) sa finom mrežom sitnog oka za tu tehniku ribolova.

(16) Zabranjena je upotreba metalnih ili drugih ne adekvatnih, podmetača, vagarica i mreža čuvarica.

(17) Ukoliko se koriste mreže čuvarice iste moraju biti dugačke najmanje 1 metar uz finu mrežu sitnog oka.

(18) Na lovnim štapovima, dozvoljena je isključivo upotreba najlona kao osnovne niti.

(19) Iznimno od točke 13. ovog članka dozvoljena je upotreba ribolovne špage kao osnovne niti samo kod ribolova grabežljivih vrsta – Spin tehnikom, a iznimno može biti odobrena i kod ribolova soma, odnosno u drugu svrhu.

(20) Dozvoljena je upotreba "shock leadera", maksimalne dužine do dvije dužine ribolovnog štapa.

(21) Ribič je obavezan tijekom obavljanja ribolova imati uz sebe metar i odgovarajuću vagu namijenjenu za vaganje ribe, a vaganje ulova mora obaviti isključivo uz korištenje adekvatne vagarice.

(22) Zabranjeno je vaganje ribe kvačenjem za usta, škrge ili bilo koji drugi dio tijela ribe, a ribe se mjere po dužini od početka usta do kraja sklopljene repne peraje.

(23) Kod obavljanja ciljanog ribolova šarana, šaranskim priborom:

- dozvoljena dužina osnovnog dubinskog predveza izrađenog od upredenice ili fluorocarbona je maksimalno do 40cm.
- dozvoljena je upotreba isključivo šaranskih udica u veličinama od 2 do 8 sa jednom kontra kukom ili bez kontra kuke.
- dozvoljena je upotreba "Zig rig" sistema, izrađenog isključivo od najlona ili flourocarbona.
- zabranjeno je montiranje ribolovnog sistema na spod i marker štapove ili na marker plovak.

(24) Ribolov i primamljivanje ribe dozvoljeno je isključivo s obale, zdravim mamcima i adekvatnom prihranom, boilama, brašnastom hranom, prokuhanim sjemenkama (kukuruz, konoplja, ječam, pšenica…), a strogo je zabranjen ribolov i prihranjivanje ribe sirovim, smrznutim, fermentiranim i pokvarenim mamcima.

(25) Zabranjeno je unošenje hrane ili ribolovnih sistema u vodu plivanjem ili uz pomoć plovila, odnosno bilo kakvih drugih daljinski upravljanih i elektro pomagala.

(26) Ribolovni sistemi (grund, hranilica, šaranski, feeder ribolov, ostalo) moraju biti montirani isključivo kao potpuno prohodni, odnosno "safety clip" ili "in line" sistemi, kako bi se riba mogla osloboditi istoga u slučaju pucanja osnovne niti ili zapinjanja u vodi.

(27) Zabranjena je upotreba sistema sa odbacivanjem olova u vodi ili bilo kakvo drugo namjerno odbacivanje olova u vodi.

(28) Zabranjeno je prisvajanje ribolovnih mjesta, ribič koji je prvi stigao na ribolovno mjesto ima prednost ribolova.

(29) Zabranjeno je označavati ribolovno mjesto na vodi van vremena ribolova, držati zabačene ribolovne sisteme van svoga vidokruga ili napuštati ribolovni pribor.

(30) Ribič može zauzeti najviše do 10m širine obale i vode, a ribolovni sistem zabaciti ravno ispred sebe najviše do polovice širine jezera, dok je zabranjeno ciljano zabacivati sisteme u stranu, pred druga ribolovna mjesta i preko polovice širine jezera, a ukoliko je sistem slučajno zabačen u stranu ili preko polovice širine jezera ribič je dužan odmah pomaknuti sisteme u dozvoljene okvire i omogućiti ribolov i drugim ribičima.

(31) Radi osobne zaštite i zaštite stvari dozvoljeno je postaviti privremeni zaštitni pokrov koji je ribič dužan ukloniti odmah po završetku ribolova, a zabranjena je izgradnja fiksnih nadstrešnica i sličnih objekata.

(32) Zabranjen je ribolov bez propisane ili uz upotrebu bilo kakve druge opreme, nedostatka, nepotpune ili neispravne opreme i ribolovnih štapova, te ne primjerenim alatima, povlačenjem ili namjernim kvačenjem ribe.

IV. REŽIM RIBOLOVA

Članak 4.

GLAVNO JEZERO - JEDINICA

Ribolov na Glavnom jezeru - Jedinica (Jezero br.1) vrši se isključivo i samo po principu

ULOVI I PUSTI
(CATCH & RELEASE)

za sve vrste riba bez obzira na veličinu i vrstu ribe, a dopušten je tijekom cijele godine uz obvezno poštivanje propisa ovog pravilnika, te uz obveznu upotrebu propisane opreme (podloške - unhooking mat, kadica -carp cradle) i adekvatnog podmetača (landing net) za prihvat ribe, dok je strogo zabranjena upotreba i korištenje bilo kakvih mreža čuvarica, a sve ribe odmah po ulovu moraju biti puštene neozlijeđene u vodu bez zadržavanja na obali dužeg od 5 min. od ulova.

OSTALA JEZERA I TEKUĆE VODE

Ribolov na svim ostalim vodama SRD Štuka Strmec vrši se uz primjenu osnovnih ribolovnih i ekoloških propisa, te zaštitnih mjera propisanih ovim pravilnikom.

V. ZAŠTITNE MJERE

Članak 5.

(1) U svrhu racionalnog i održivog upravljanja ribljim fondom propisane su zakonske zaštitne mjere i dodatne posebne zaštitne mjere i ograničenja ovlaštenika ribolovnog prava.

(2) Propisane zaštitne mjere sadrže podatke o vrsti ribe, vremenu lovostaja, najmanjoj dopuštenoj veličini i najvećoj dopuštenoj težini ulova, ukupnoj dnevnoj i godišnjoj količini ulova, kao i ograničenjima u obavljanju ribolova unutar ribolovne zone SRD Štuka Strmec.

(3) Lovostaj ribe označava zabranu ulova u određenom vremenskom razdoblju zbog perioda mrijesta, te je zakonski propisan i reguliran naredbom o zaštiti riba radi očuvanja ribljeg fonda.

(4) Vrijeme lovostaja i najmanja dopuštena veličina ulova propisana je u tablici:

Vrsta ribe	Vrijeme lovostaja	Najmanja dopuštena veličina
Šaran*	01.04. - 31.05.*	40 cm*
Štuka**	01.02. - 31.05.**	C&R**
Smuđ	01.03. - 31.05.	C&R**
Som	16.04. - 15.06.	60 cm
Mrena	-	28 cm
Bolen	01.04. - 31.05.	40 cm

* odnosi se i na Amura
** dodatna posebna zaštitna mjera ovlaštenika

(5) U svrhu održivog i racionalnog korištenja ribljeg fonda na svim ribolovnim vodama SRD Štuka Strmec dodatnim posebnim zaštitnim mjerama zabranjuje se zadržavanje i prisvajanje zaštićenih vrsta ribljih jedinki u količini većoj od dopuštene dnevne količine ulova i težih od najveće dopuštene težine, propisanih u tablici:

Vrsta ribe	Dopuštena dnevna količina ulova	Najveća dopuštena težina ulova
Šaran	1 kom	do 4 kg
Amur	1 kom	do 4 kg

***Šaran i Amur od 4 kg ili više, moraju odmah po ulovu biti vraćeni natrag u vodu po sistemu ULOVI I PUSTI. Ribolov ŠTUKE i SMUĐA vrši se isključivo i samo varalicom (umjetnim mamcima) na način ULOVI I PUSTI bez obzira na veličinu, težinu ulova i vrstu ribičke dozvole, a ribe moraju odmah po ulovu biti puštene neozlijeđene u vodu bez zadržavanja na obali !**

(6) U vremenu lovostaja u potpunosti je zabranjen ribolov ribe za koju se odnosi lovostaj.

(7) Iznimno od točke 6. ovog članka ribolov Šarana i Amura za vrijeme trajanja lovostaja Šarana na svim stajaćim vodama SRD Štuka Strmec dopušten je isključivo i samo na način ULOVI I PUSTI, a svi primjerci spomenutih riba u navedenom periodu lovostaja moraju odmah po ulovu biti pušteni neozlijeđeni u vodu bez prisvajanja ili zadržavanja u mreži čuvarici.

(8) Iznimno od točke 6. ovog članka ribolov svih vrsta riba na Glavnom jezeru – Jedinica (jezero br. 1) dopušten je tijekom cijele godine po principu ULOVI I PUSTI, te sukladno odredbama ovog pravilnika i propisanom režimu ribolova.

(9)) Ribolov **Linjaka, Zlatnog karasa i Pastrvskog grgeča na svim vodama SRD Štuka Strmec, vrši se isključivo i samo na način ULOVI I PUSTI** bez obzira na vrstu ribičke dozvole, te je zabranjeno bilo kakvo prisvajanje ili zadržavanje istoga bez obzira na količinu, veličinu i težinu ulova.

(10) Ukoliko do ulova ipak dođe, svi primjerci riba u lovostaju, odnosno vremenu posebnog ograničenja ili pak riba ispod najmanje i najveće dopuštene veličine i težine moraju se odmah osloboditi i vratiti u vodu, odnosno ako je ribolov dopušten u periodu lovostaja, isti se mora vršiti isključivo na način ULOVI I PUSTI.

(11) Sukladno članku 31. Zakona o slatkovodnom ribarstvu i odluci Upravnog odbora SRD Štuka Strmec **nakon izvršenog poribljavanja u potpunosti se zabranjuje ribolov u trajanju od 10 dana od dana poribljavanja na poribljenim vodama unutar ribolovne zone.**

(12) Strogo je zabranjeno zadržavanje i prisvajanje svakog ulova zaštićenih vrsta ribe bez upisa u autoriziranu mrežnu aplikaciju ili s ciljem postizanja drugog ulova, te naknadnog odabira između više zadržanih, a ne upisanih ulova kao ulova koji će se kasnije prisvojiti.

(13) Ulov koji ribič prisvaja treba se nalaziti u mreži čuvarici za cijelo vrijeme trajanja ribolova, a strogo zabranjeno je udaljavati ulov izvan ribolovne pozicije ili odložiti isti u prijevozno sredstvo odnosno kante, vrećice ili sl. prije završetka ribolova i bez prethodnog upisa u autoriziranu mrežnu aplikaciju, te čistiti ulov za vrijeme ribolova, odbacivati ostatke ribe u vodu, po ribolovnoj poziciji ili neposredno uz vodu i ribičke objekte.

(14) Ukoliko ribič smatra da će ulovljena zaštićena vrsta ribe iz nekog razloga uginuti ili ista ugine, dužan je isto odmah prijaviti ribočuvaru, a takav ulov se ne smije zadržavati ili prisvajati i isti mora biti predan ribočuvaru.

(15) Strogo je zabranjena prodaja ulova/ribe ili ustupanje ulova drugim osobama.

VI. GODIŠNJA RIBIČKA DOZVOLA

Članak 6.

(1) Godišnja dozvola vrijedi od 00:00 sati 1. siječnja do 24:00 sata 31. prosinca godine za koju je izdana.

(2) Ukupne cijene godišnjih dozvola, uključujući članarinu i druge doprinose propisane su u iznosima kako slijedi;

SENIORI (18 i više god. starosti) **- 110 €**
SENIORKE (18 i više god. starosti) **- 55 €**
JUNIORI I JUNIORKE (14 do 18 god. starosti) **- 55 €**
KADETI I KADETKINJE (do 14 god. starosti) **- 10 €**

UPISNINA - 40 €

*Za HRVI se puna cijena članarine umanjuje u postotku proporcionalno stupnju invalidnosti.

*Upisninu plaćaju svi novi članovi i članovi koji su iz nekog razloga prekinuli članstvo prije 1.1.2023, te iza navedenog datuma svi članovi koji će imati prekid članstva duži od jedne kalendarske godine. **Upisninu ne plaćaju Kadeti**.

(3) Ukupna dozvoljena godišnja količina ulova koju smije prisvojiti ribič, koji je ostvario pravo ribolova temeljem godišnje ribičke dozvole SRD Štuka Strmec za istoimeno ribolovno područje, iznosi **do maksimalno;**

SENIORI - 20 Kg
HRVI - 15 Kg
JUNIORI I SENIORKE - 10 Kg
KADETI - ne ostvaruju pravo prisvajanja ulova (ulovi i pusti)

(4) Svaki radno sposoban član od 18 do 65 godina starosti obavezan je odraditi (1) jednu radnu akciju u tekućoj godini, osim invalida, umirovljenika i žena, a naknada po svakoj neodrađenoj radnoj akciji **iznosi 25 €.**

(5) Godišnju ribičku dozvolu nije moguće kupiti bez potrebnog važećeg uvjerenja i drugih iskaznica, te prethodno podmirenih svih davanja prema SRD Štuka Strmec, a HRVI radi ostvarivanja prava sukladno zakonu dostavljaju na uvid originalno pravomoćno rješenje o stupnju invalidnosti, čija kopija se čuva najmanje dvije godine u arhivu SRD-a.

(6) Ukupni dozvoljeni dnevni ulov, do ispunjenja ukupne dozvoljene godišnje količine ulova koji smije prisvojiti ribič, koji je ostvario pravo ribolova temeljem godišnje ribičke dozvole SRD Štuka Strmec, iznosi **jedan (1) komad** zaštićenih vrsta ribe Šaran, Amur, Som ne manjih i težih od propisane najmanje dopuštene veličine i najveće dopuštene težine ribe **ili do 3 kg ne zaštićenih** vrsta ribe bez obzira na vrstu i broj ulovljenih primjeraka ne zaštićene vrste ribe.

(7) **Ukoliko ribič temeljem godišnje ribičke dozvole SRD Štuka Strmec tijekom ribolova prisvoji ulov, odnosno dozvoljenu dnevnu količinu ulova, dužan je odmah vagnuti i upisati ulov u autoriziranu mrežnu aplikaciju, te odložiti i držati ulov u vodi i u propisanoj mreži čuvarici na ribolovnoj poziciji za cijelo vrijeme trajanja ribolova, dok svaki daljnji ribolov za taj dan može dalje nastaviti isključivo i samo po sistemu ULOVI I PUSTI za sve vrste riba i bez obzira na težinu ribe.**

(8) Strogo je zabranjena zloupotreba odredbi iz točke 7. ovog članka s ciljem zadržavanja i prisvajanja svakog ulova zaštićenih vrsta ribe bez upisa u autoriziranu mrežnu aplikaciju ili s ciljem postizanja drugog ulova, te naknadnog odabira između ili više zadržanih, a ne upisanih ulova kao ulova koji će se kasnije prisvojiti, dok će eventualni prekršaj člana SRD Štuka Strmec po ovoj odredbi rezultirati trenutačnim prestankom članstva pri SRD Štuka Strmec, bez mogućnosti kupnje daljnjih ribičkih dozvola za ribolovnu zonu SRD Štuka Strmec.

(9) Ukoliko ribič temeljem godišnje ribičke dozvole SRD Štuka Strmec, **ispuni dozvoljenu godišnju kvotu ulova** prije datuma isteka tekuće godine, odnosno ribičke dozvole, **svaki daljnji ribolov** do isteka iste **dužan je obavljati isključivo na način ULOVI I PUSTI** za sve vrste riba uz obavezno poštivanje zaštitnih mjera i bez obzira na broj i vrstu kupljenih ribičkih dozvola.

(10) Ribič koji unutar ribolovne zone SRD Štuka Strmec vrši ribolov temeljem **godišnje RVI ribičke dozvole izdane od strane SRD Štuka Strmec** zadržava sva prava kao punopravni član SRD Štuka Strmec i može vršiti ribolov na svim vodama SRD Štuka Strmec uz poštivanje zakonskih odredbi i odredbi ovog pravilnika.

VII. RIBOLOV TEMELJEM RVI RIBIČKE DOZVOLE DRUGIH OVLAŠTENIKA

Članak 7.

(1) Ribiči koji posjeduju važeću **RVI godišnju ribičku dozvolu izdanu od drugih ovlaštenika ribolovnog prava** obvezni su vršiti ribolov unutar ribolovne zone SRD Štuka Strmec u skladu s odredbama važećeg Zakona o slatkovodnom ribarstvu, te uz poštovanije odredbi ovog pravilnika, a ribolov temeljem predmetne ribičke dozvole dopušten je samo i isključivo na tekućim vodama SRD Štuka Strmec.

(2) Ribič koji unutar ribolovne zone SRD Štuka Strmec vrši ribolov temeljem godišnje **RVI ribičke dozvole izdane od strane drugog ovlaštenika ribolovnog prava** obavezan je vršiti ribolov uz **upotrebu maksimalno jednog (1) ribolovnog pribora,** te maksimalni **dopušteni dnevni ulov do 3 kg isključivo samo ne zaštićenih vrsta ribe** bez obzira na vrstu i broj ulovljenih primjeraka ne zaštićene vrste ribe**, a sveukupni godišnji ulov ne veći od maksimalno 10 kg ne zaštićenih vrsta ribe**.

(3) Ribič koji unutar ribolovne zone SRD Štuka Strmec vrši ribolov temeljem godišnje **RVI ribičke dozvole izdane od strane drugog** ovlaštenika ribolovnog prava, a **prisvaja dopušteni dnevni ulov**, dužan je isti pravovremeno unijeti u autoriziranu mrežnu aplikaciju u evidenciju ovlaštenika SRD Štuka Strmec sukladno zakonskim odredbama i odredbama ovog pravilnika, te završiti svaki daljnji ribolov unutar ribolovne zone SRD Štuka Strmec za taj dan, u protivnom će se ulov oduzeti, a ribič će biti udaljen iz ribolovne zone SRD Štuka Strmec uz zabranu vršenja svakog daljnjeg ribolova.

(4) Ukoliko ribič temeljem godišnje **RVI ribičke dozvole izdane od strane drugog** ovlaštenika ribolovnog prava, **ispuni dozvoljenu godišnju kvotu ulova** unutar ribolovne zone ovlaštenika SRD Štuka Strmec prije datuma isteka tekuće godine, odnosno predmetne ribičke dozvole, **dužan je svaki daljnji ribolov** unutar ribolovne zone SRD Štuka Strmec do isteka iste **obavljati isključivo i samo na način ULOVI I PUSTI** za sve vrste riba uz obavezno poštivanje zaštitnih mjera ovlaštenika SRD Štuka Strmec, te bez obzira na broj i vrstu kupljenih ribičkih dozvola.

(5) Ribičima koji unutar ribolovne zone SRD Štuka Strmec vrše ribolov temeljem **RVI dozvole izdane od strane drugog** ovlaštenika ribolovnog prava **strogo je ZABRANJENO zadržavanje i prisvajanje ulova bilo koje vrste zaštićenih riba definiranih ovim pravilnikom, bez obzira na veličinu i težinu ulova, te takav ulov odmah mora biti vraćen neozlijeđen u vodu po sistemu ULOVI I PUSTI.**

VIII. DNEVNA / VIŠEDNEVNA RIBIČKA DOZVOLA

Članak 8.

(1) Razdoblje važenja dnevne i višednevnih dozvola

- Dnevna dozvola vrijedi od 00:00 do 24:00 sata datuma za koji je izdana.
- Trodnevna dozvola vrijedi od 00:00 sati prvog datuma do 24:00 sata zadnjeg datuma za koji vrijedi dozvola.
- Sedmodnevna dozvola vrijedi od 00:00 sati prvog datuma do 24:00 sata zadnjeg datuma za koji vrijedi dozvola.

(2) Ukupne cijene dnevne i višednevnih dozvola uključujući i druge doprinose propisane su kako slijedi;

- Dnevna dozvola - 15 €
- Trodnevna dozvola - 45 €
- Sedmodnevna dozvola - 105 €

(3) Dnevne i višednevne ribičke dozvole izdaju se online i plaćaju transakcijski (internet bankarstvo ili sl.) uz prethodnu najavu najkasnije dan prije započinjanja ribolova.

(4) Dnevne i višednevne dozvole **NIJE moguće kupiti " na vodi " i platiti gotovinski.**

(5) Na stajaćim vodama (jezera) temeljem dnevnih i višednevnih ribičkih dozvola **zabranjen je dolazak i odlazak ribiča tijekom mraka (noći).**

(6) Dnevne ribičke dozvole moguće je najaviti i kupiti **svakog dana tijekom godine isključivo u periodu od 9:00 – 19:00 sati.**

- Kontakt za najavu i kupnju dnevne ribičke dozvole: 099/ 311-3970, 099/ 340-4077.
- Podaci potrebni za izdavanje dnevnih dozvola: Ime i Prezime, Adresa, OIB, Datum rođenja, e-mail.

(7) **Ribolov svih vrsta ribe uz dnevnu ili višednevne dozvole na svim vodama SRD Štuka Strmec vrši se isključivo i samo na način ULOVI I PUSTI, uz zabranu upotrebe mreže čuvarice, te poštivanje svih zakonskih odredbi i odredbi ovog pravilnika, a ulov se ni u kojem slučaju ne smije zadržavati i prisvajati.**

Strogo je zabranjeno započeti i obavljati ribolov bez prethodno kupljene ribičke dozvole !

IX. POPIS ULOVA

Članak 9.

(1) Ribič je obavezan dostaviti točne podatke o zadržanom ulovu putem mrežne aplikacije u skladu sa člankom 47. Zakona o slatkovodnom ribarstvu.

(2) Ribič koji ima pravo prisvojiti ulov, obavezan je točno i sa svim potrebnim podacima upisati ulov u autoriziranu mrežnu aplikaciju sukladno odredbama ovog pravilnika, odredbama važećeg Zakona o slatkovodnom ribarstvu, te na način koji zahtjeva sama aplikacije za upis ulova, a sve prije napuštanja ribolovnog mjesta.

(3) Kod ulova ne zaštićenih ribljih vrsta koje namjerava prisvojiti, ribič koji ima pravo zadržati ulov je dužan paziti tijekom ribolova da ne premaši dozvoljenu dnevnu količinu ulova, a ukoliko je iz nekog razloga ostvario veću količinu ulova od propisane, smije zadržati samo onoliko koliko je propisano, dok preostale ribe mora odmah neozlijeđene vratiti natrag u vodu.

(4) Ribić koji u skladu sa izdanom mu ribičkom dozvolom pravovremeno ne dostavi podatke o zadržanom ulovu u smislu zakonskih odredbi i odredbi ovog pravilnika više neće moći ostvariti pravo na daljnju kupnju bilo koje vrste ribičke dozvole za ribolovno područje SRD Štuka Strmec, dok će eventualni prekršaj člana SRD Štuka Strmec po ovoj odredbi rezultirati i trenutačnim prekidom članstva u SRD Štuka Strmec.

(5) U svrhu održavanja sportsko ribolovnih natjecanja, te promocije ribolovnih voda SRD-a Štuka Strmec, a uz odobrenje Upravnog odbora SRD-a ili drugih nadležnih tijela, natjecateljima, pojedinim članovima i službenim takmičarima u sportsko ribolovnim disciplinama može biti dozvoljeno privremeno zadržavanje ulova uz upotrebu mreža čuvarica, na svim vodama SRD-a bez upisa u popis ulova i u količinama većim od dopuštenih za potrebe natjecanja, evidencije, fotografiranja, prebrojavanja, markiranja ulova i sl., kao i u znanstveno istraživačke svrhe, a takav ulov se u konačnici ne smije prisvajati, te po završetku procesa, odnosno svrhe za koju je privremeno zadržan, mora odmah biti neozlijeđen vraćen u vodu po sistemu ULOVI I PUSTI.

X. NADZOR RIBOLOVA I RIBOLOVNE ZONE

Članak 10.

(1) Nadzor ribolova i kontrolu navedenih propisa obavlja ribočuvar temeljem zakonskih propisa i pravilnika o ribočuvarskoj službi.

(2) Ribočuvar je u smislu zakona ovlaštena osoba ovlaštenika ribolovnog prava osposobljena za obavljanje nadzora ribolova unutar ribolovne zone ovlaštenika.

(3) Ribočuvar je prilikom nadzora kao službena osoba obavezan, predstaviti se uz službenu iskaznicu i značku osobi nad kojom provodi nadzor, a ima ovlasti:

- zatražiti ribičku dozvolu
- utvrditi identitet osobe
- pregledati ribolovni alat, opremu za ribolov i ulov
- privremeno oduzeti ribolovni alat, opremu za ribolov i ulov

(4) Nadzor po službenoj dužnosti može obaviti i policija, te nadležna inspekcija.

(5) U svrhu zaštite ribolovnih voda, ribljeg fonda, okoliša, ljudi i imovine, nadzor ribolova i ribolovne zone ovlaštenik može vršiti i pomoću sredstava udaljenog nadzora elektronskim i drugim uređajima (videonadzor i sl.), te ostalim pomagalima.

(6) Ribič je dužan omogućiti ribočuvaru i drugim ovlaštenim osobama ne smetano provođenje nadzora i ustupiti mu na uvid tražene dokumente i opremu.

(7) Svaki ribič obavezan je odmah prijaviti ribočuvaru ili upravi SRD-a bilo koji uočeni oblik prekršaja, kao i uljudno bez primjene sile upozoriti prekršitelja na činjenje prekršaja.

(8) U slučaju počinjenog i evidentiranog prekršaja, protiv prekršitelja će biti poduzete daljnje radnje uz pisanu prekršajnu ili kaznenu prijavu, odnosno prijavu nadležnoj inspekciji radi daljnjeg postupka, a isto može biti poduzeto i protiv ribiča za kojeg se utvrdi da je uočio, a nije prijavio prekršaj, kao suučesnika u prekršaju.

(9) Prekršitelju uz pisanu prijavu mogu biti oduzeti ribolovni alati, ribolovna dozvola, druga sredstva prekršaja i ulov, te zabranjen ribolov do kraja okončanja stegovnog/prekršajnog ili drugog postupka.

(10) Svi prekršitelji bilo koje zakonske osnove ili odredbe ovog pravilnika biti će odmah udaljeni iz ribolovne zone ovlaštenika od strane ribočuvarske službe ili drugih nadležnih tijela.

(11) U svrhu pružanja kvalitetnijeg nadzora ribolova i osobne sigurnosti ribiča na vodama SRD-a dozvoljeno je obavljanje ribolova isključivo sa uređenih ribolovnih pozicija.

XI. PRIJELAZNE I ZAVRŠNE ODREDBE

Članak 11.

(1) Svaka osoba koja obavlja ribolov u ribolovnoj zoni SRD Štuka Strmec dužna se je upoznati se odredbama ovog pravilnika i drugih zakonskih ribolovnih propisa, te se pridržavati istih.

(2) Kršenje odredbi ovog pravilnika podliježe stegovnoj odgovornosti prekršitelja, odnosno prekršajnoj ili kaznenoj prijavi.

(3) Ne poznavanje odredbi ovog pravilnika i drugih zakonskih propisa ne umanjuje odgovornost prekršitelja od istoga, a sankcije po navedenom ne obavezuju SRD da prekršitelju nadoknadi ili vrati uplaćena sredstva za članarinu, ribičku dozvolu, druge naknade, te druga eventualno darovana sredstva ili rad.

(4) Sve ribičke dozvole izdaju se u elektronskom obliku (e-dozvola) i kao takve su važeće bez pečata i potpisa.

(5) Svi ribiči obvezni su evidentirati vrijeme ribolova (dolazak/odlazak) i ulov putem autorizirane mrežne aplikacije (mRibic).

(6) Ovaj pravilnik donesen je temeljem važećeg Zakona o slatkovodnom ribarstvu i podzakonskih akata, odredbi Statuta SRD Štuka Strmec, te odluka Skupštine i Upravnog odbora SRD Štuka Strmec.

(7) Ovaj pravilnik stupa na snagu i primjenjuje se od 4.1.2024. godine, a tumačenje istoga daje Upravni odbor SRD-a.

(8) Danom stupanja na snagu ovog pravilnika prestaje važiti ribolovni pravilnik od 1.1.2023 godine.

(9) Svi službeni upiti ili zahtjevi prema SRD Štuka Strmec podnose se u pisanom obliku preporučeno s povratnicom poštom ili na kontakt mail: info@stuka-strmec.hr

Kontakt telefoni: 099/ 311-3970, 099/ 340-4077.

KARTA RIBOLOVNOG PODRUČJA

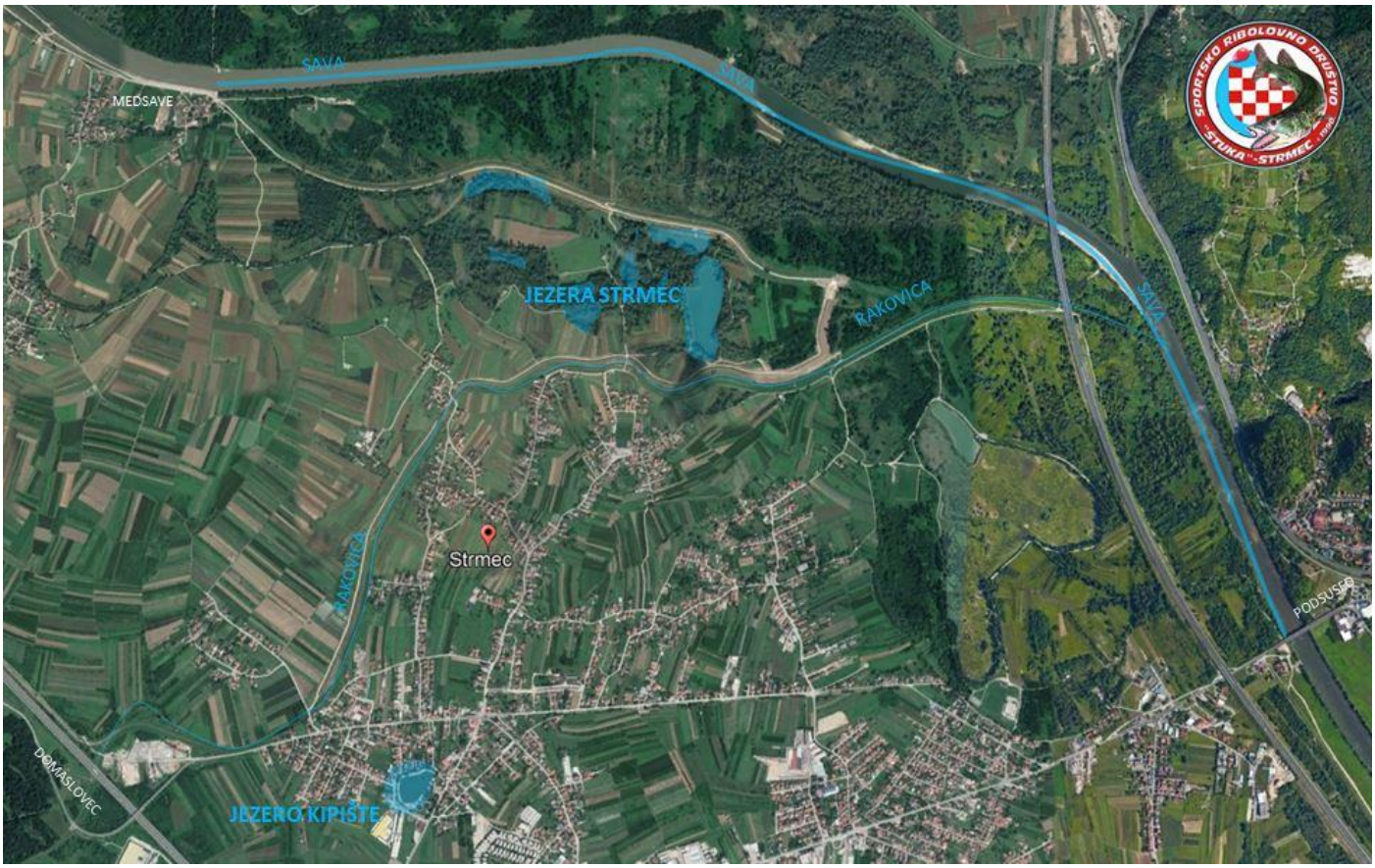

BISTRO !

Strmec, 4.1.2024. godine

U.O. SRD " ŠTUKA " STRMEC